TECHE UDINE

MANOSCRITTI

FONDO PRINCIPALE

Manoscritto n. P_MSS_4518_002

Nel Fondo Principale sono confluiti la maggior parte dei lasciti manoscritti pervenuti alla Biblioteca Civica «Vincenzo Joppi» nel corso del tempo: si tratta perciò di un fondo composito nel quale è possibile trovare manoscritti di argomento liturgico, scientifico, giuridico, botanico e altro.

Collocazione:

Biblioteca Civica "Vincenzo Joppi", Udine
https://www.techeudine.it/fondo-principale
https://www.sbhu.it/

Caro Adolfo — La campagna è ben quieggiata! Le stanze si succedono le une alle altre e se non fosse stato pittoresco come quello di Napoleone non lasciando però dubitare nulla circa il buon effetto delle affare. Questa sera sono stato al campo e mi fu comportato giusto i consigli della Mamma: fingermi, cioè, ignaro di tutto per aver il diritto di mettere in campo certe disposizioni un po' ardite, e che avrebbero potuto finire in baruffe. Appena entrato salutai la Sig. Maria e l'Elena che sole trovai: chiesi se D'Arcais volle nella giornata, e alla loro negativa fui grande stupevol; fui, soggiunsi, la maraviglia scema quando penso al suo malumore, e alla sua indisposizione generale di cui ignoro la causa. La Sig. Maria s'interessò vivamente per lei e mi disse che le vaggie erano fatte a casa Antaldi. Venimmo ai discorsi del Teatro, dal Teatro al Maestro Campiani, da questo al Maestro Pittaluga ed al suo matrimonio colla Pinelli, e per ai matrimonii in generale. La io li soleva! Nominai: Sig. Peppi: La Sig. Maria mi comprese a meraviglia: disse: due primi sono maritati, e godono in paese una cattivissima fama; l'altro deve partire per Verona ove ebbe un impiego dai nostri Amatissimi Padroni, e l'altro, il famoso Peppino, sono in cerca di moglie, ma vo-
lerla carica di dote: che era lo stesso di dire. Il Sig. Adolfo non s'inquietò: nessuno pensa di imbarazzi la sua Orfolina: Peppi, amico mio, coraggio e fede! Passammo al discorso dei matrimonii: la Sig. Maria biasimò altamente le madri che vogliono regalare una forza gli sposi alle figlie: e

e soggiunse di ella negli affari d'amore la sapeva
fare alle parti interessate. Dov. Sig. Topper passammo
come d'immagine alla padrona: seppi che la Sig. Ot=
ta due suonare giovedì, e che ella m'era da Compli=
mento grande tu mi ingaggiato a spedire le se=
dici.

In questo discorso sopravvennero le due ragazze col
Sig. Ferdinando, il quale si lamentava che lo avean costretto
a venir a casa per tempo. La Orsolina era melanconica assai,
stette in un cantone e stette sempre zitta come una mo=
naca. La Sig. Matilde mi fece visita: Essa mi bel posto
per la mia lettera se quel benedetto Sig. Ferdinando che
aveva dalle altre parti avesse fatto la grazia di andar=
sene a letto.

Partammo in cerca alle andar a Teatro di bel nuovo:
io proclamai la mia opinione. non dovea frequentare
nessun divertimento pubblico. Parlando della Goti, fece
una patetica descrizione sopra quelli che si attaccano
a un nonnulla per cavarne.

Mi lamentai annoia del tutto nudessere, e della melan=
conia che mi opprime, e per mi alzai per andarmene.

Se avessi veduto l'estasi espressiva che l'Orsolina
vide in quel punto alla Matilde, avressi goduto una
bella commedia: Essa diceva mille cose: disse la Ma=
tilda si alzò subito anche lei e mi chiese se era stata

a Mantova. io appena l'ho letta e guardai l'Apolina: essa era pallida come la morte!

Dopo ciò la Matilde mi domandò con alcune belle parolline circa il mio soggiorno da costaguano ed io mi intrisi piano di bile specialmente per lei e per me; perchè la Matilde era obbligantissima, e ..... cosa ho da dire? ..... abbiamo parlato insieme vogliochè.

Finalmente a che ora fosse venuto via di là? alle dieci e mezzo!

Di guardare se vuol che Matilde venga a vedere come va la faccenda, anche riguardo all'affetto delle parole di Biagio) se fosse venuto una lettera qualunque di lei o di suo padre pel Sig. Ferdinando: allora a = vrei un motivo per non parer importuno. Tutto, di me propr! non di maniera una causa per qualche commissione o invito, o che so io ..... Ciò fece subito a far vedere che non fui in collera con lui.

Rid. un poco se puoi e salutami tanto e per tanto il Sig. Giovachino, la sua famiglia, e chiunque etc. Io come vedi sono contentissimo, come potrò rimandare con questa lettera tutta la mia allegria

Domenica a mezzanotte.

Ippolito

È vero che con ciò avranno scoperto che io mi ver=
rovo ancora con [illegible] vendita di [illegible]. ma cosa conta?
Si sacrifica tutto, anche le mie e le altrui convenienze
perchè i progetti nostri vadano il meglio possibile.

Domani mattina se mi lascia per tempo andrò dal Sig.
Biagi ..... cosa gli dirò? Iddio mi ispiri e basta.

Di nuovo Addio
Aff.mo

8=0 Jus 1 pt 1854/2

Sig. Pietro Magni
Castellucchio

Mantova

Mi avrai dimenticato di dirti, che la melanconia della Ca=
rolina mi commosse, che mi portasse il di averla ingannata
circa alla mia ignoranza circa causa della tua lontan=
anza. Ho ingannato il mio cuore nel portare [illegible]
loro. Del resto Addio li saluto mostissimo: parole
da me avranno capito che io sapeva che tu non ti =
vuoi vestirti per ora.
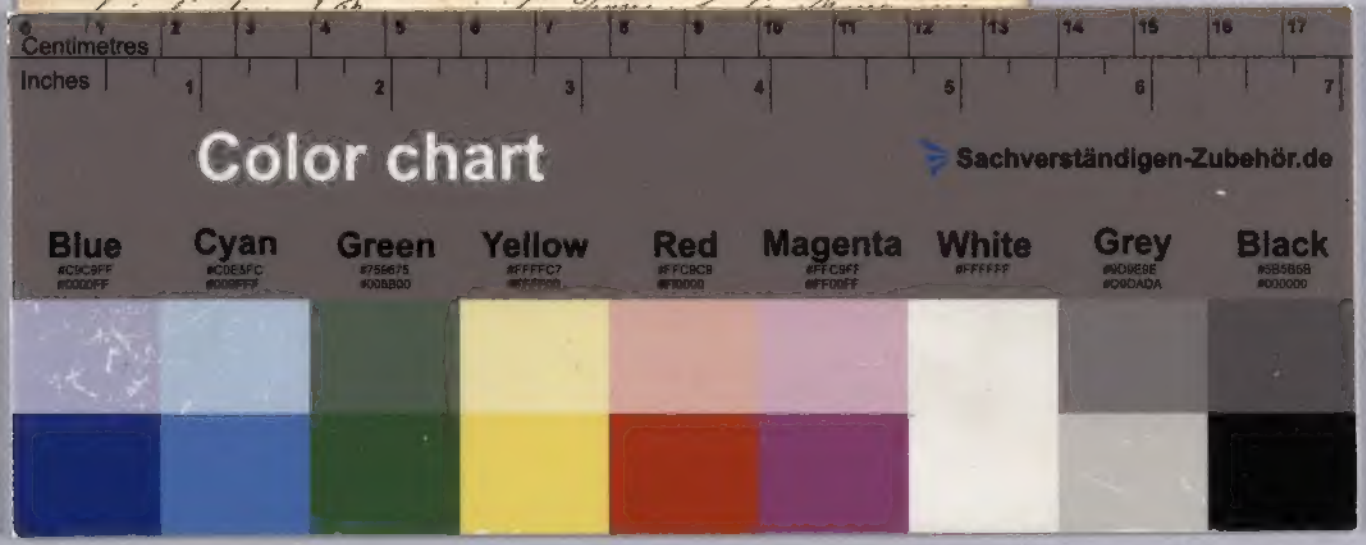
Caro Attilio — La campagna è ben guerreggiata!
Le vittorie si succedono le une alle altre e se non fosse rincrescevole come quelle di Napoleone non lasciano però dubitare nulla circa il buon esito delle affare. Questa sera sono stato al campo e mi fu comportato quanto i consigli della Mamma: fingermi; cioè, ignaro di tutto per aver il diritto di mettere in campo certe discorsi un po' arditi, a che avrebbe potuto finire in baruffe. Appena entrato salutai la Sig. Maria e l'Elena che sole trovai: chiesi se D'Avena visto nella giornata, e alla loro negativa fui grande stupire, parve, soggiunsi, la maravigliò assai quando penso al suo malumore, e alla sua indisposizione generale di cui ignoro la causa. La Sig. Maria s'interessò vivamente per lo e mi disse che le ragazze erano ito a casa Antoldi. Ununmmo in discorso del Teatro, dal Teatro al Maestro Campiani, da questo al Maestro Petrali ed al suo matrimonio colla Pinotti, e poi al matrimonio in generale.